



## Schoolondersteuningsprofiel De Halm

Juni 2013

**Inschool**

sterk in goed  
onderswijs



1. Inleiding .....	5
2. Visie en uitgangspunten GPO-WN .....	6
3. Gegevens Facts & Findings .....	7
3.1. Algemene gegevens van de school .....	7
3.2. Kengetallen leerlingenpopulatie van de afgelopen schooljaren .....	7
3.2.1. Leerling aantallen .....	7
3.2.2. Gewicht leerlingen .....	8
3.2.3. Aanmeldingen Bovenschools Zorgteam .....	8
3.2.4. Aanmeldingen PCL en verwijzingen SBO.....	9
3.2.5. Leerlingen met verwijzingen SO of een rugzakje .....	9
3.2.6. Aantal leerlingen met dyslexie en dyscalculie.....	10
3.2.7. Aantal gediagnosticeerde leerlingen met hoogbegaafdheid of een individueel gemeten IQ lager dan 85 .....	10
3.3. Basiskwaliteit volgens de inspectie .....	11
3.4. Planmatig werken.....	11
3.4.1. Standaarden van de inspectie.....	11
3.4.2. Standaarden handelingsgericht werken .....	12
3.5. Preventieve en licht curatieve interventies .....	13
3.6. Onderwijsondersteuningsstructuur .....	13
3.6.1. Deskundigheid .....	13
3.6.2. Groeps grootte en formatie .....	14
3.6.3. Voorzieningen .....	15
3.6.4. Ruimtelijke omgeving .....	15
3.6.5. Samenwerking .....	16
3.7. Aanvullende vragen Passend Onderwijs .....	16
4. Competentiescan Handelingsgericht Werken .....	18
4.1. Team.....	19
4.2. Onderbouw.....	19
4.3. Bovenbouw.....	20
4.4. Management .....	21
5. Structuur, kwaliteit en opbrengsten van de ondersteuning binnen GPO-WN .....	22
6. Bijlagen.....	26
6.1. Kernwaarden GPO-WN .....	26
6.2. Uitleg tabellen competentiescan .....	27
6.3. Toelichting onderwijsbehoeften .....	29

6.4. Lijst met competenties .....	29
6.4.1. Leren en ontwikkeling.....	29
6.4.2. Fysiek en medisch .....	31
6.4.3. Sociaal emotioneel en gedrag.....	32
6.4.4. Werkhouding.....	33
6.4.5. Thuisituatie.....	34

## 1. Inleiding

In dit schoolondersteuningsprofiel wordt een beeld gegeven van de mogelijkheden, grenzen en ambities die de school heeft als het gaat om het bieden van passend onderwijs aan leerlingen met specifieke (extra of aanvullende) onderwijsbehoeften. Uit dit document blijkt of de school voldoet aan de basisondersteuning die door het schoolbestuur en het samenwerkingsverband is vastgesteld of nog wordt vastgesteld. Op basis van dit document kan de school een goede gesprekspartner zijn voor bestuur, ouders, het samenwerkingsverband, het speciaal onderwijs en organisaties voor welzijn en zorg.

De optelsom van de gegevens van meerdere scholen van het samenwerkingsverband geven een beeld van het onderwijsondersteuningscontinuüm op het niveau van het schoolbestuur, de gemeente en het samenwerkingsverband. Op basis van dit overzicht kan het samenwerkingsverband bepalen voor welke kinderen op welke plek voorzieningen aanwezig zijn. Het schoolbestuur en het samenwerkingsverband kunnen vervolgens beleid ontwikkelen om te voldoen aan de zorgplicht voor het bieden van passend onderwijs aan alle leerlingen uit de regio. Zo vormen de schoolondersteuningsprofielen van alle scholen samen een belangrijke bouwsteen voor het ontwikkelen van beleid op onder andere de ondersteuningstoewijzing, de verdeling van middelen en het arrangeren van een goed antwoord op de onderwijsbehoeften van leerlingen.

Het schoolondersteuningsprofiel van de school is opgesteld op basis van de volgende informatie:

- \* de visie en uitgangspunten van GPO-WN
- \* de gegevens uit de facts & findings
- \* de resultaten uit de team enquête
- \* de structuur, kwaliteit en opbrengsten van de ondersteuning binnen GPO-WN

De conceptrapportage is voorgelegd aan de school, alvorens deze definitief is gemaakt.

In de bijlagen wordt aandacht besteed aan de kernwaarden binnen GPO-WN en extra uitleg gegeven over de tabellen van de competentiescan.

## 2. Visie en uitgangspunten GPO-WN

GPO-WN is een onderwijsorganisatie die bijbelgetrouw primair onderwijs verzorgt. Wij zien het als onze opdracht de ontwikkeling van het kind te stimuleren.

Onze kernwaarden zijn Liefde, Passie, Verbinding, Vertrouwen en Eigenaarschap. In de bijlage worden deze kernwaarden verder uitgewerkt.

Ons mission statement is: Geloof in ontwikkeling. De inspiratie voor die ontwikkeling wordt gevonden in het geloof in de levende God. De Bijbel, Gods Woord, is het fundament voor ons leven en werk. God biedt ons een hoopvolle toekomst en Zijn genade aan. Zijn Woord is tevens de richtingwijzer voor ons leven en voor de vormgeving van het leer- en werkklimaat op de scholen.

GPO-WN scholen zien het als taak een pedagogisch klimaat te creëren dat zich kenmerkt door: liefde, warmte, geborgenheid, veiligheid, vergeving en herstel, perspectief, vertrouwen, structuur, verbinding, samenwerking. We willen een betekenisvolle leeromgeving bieden en gaan uit van de talenten en groeikracht van het kind. We werken aan zelfvertrouwen van het kind en willen plezier in het werk bevorderen.

We zien elk kind als een geliefd kind van God, dat waardevol is zoals het is. Dat motiveert ons om kinderen te onderwijzen en begeleiden in hun leven en om kinderen te bieden wat ze nodig hebben om hun talenten optimaal te ontwikkelen, in een veilig en stimulerend pedagogisch klimaat.

Ouders zien we als educatieve partners. We hechten er veel waarde aan om samen aan de optimale ontwikkeling van het kind te werken. Dat betekent dat we met ouders op een open en eerlijke manier contact leggen over de talenten van hun kind, wat het kind nodig heeft en hoe we daar samen aan kunnen werken.

GPO-WN scholen ontwikkelen een onderwijskundige werkwijze op basis van handelingsgericht werken (HGW) en opbrengstgericht werken (OGW). Scholen brengen stimulerende en belemmerende factoren per leerling in kaart en vertalen dit naar de onderwijsbehoeften van de leerlingen. De scholen werken met een interne begeleider c.q. zorgcoördinator, die geschoold is in HGW.

Samenwerken is een belangrijk onderdeel van de aanpak op de scholen van GPO-WN. Teamleden zijn samen verantwoordelijk voor het onderwijs en de begeleiding van leerlingen. Ze benutten elkaars talent en deskundigheid, onder andere door middel van collegiale consultatie. Teams gaan ook samenwerking met extern deskundigen aan. Daarnaast is een transparante samenwerking met ouders belangrijk. De kinderen worden zelf ook aangesproken op samenwerking, door bij hen zelfstandigheid, zelfverantwoordelijkheid en eigenaarschap te stimuleren.

## 3. Gegevens Facts & Findings

### 3.1. Algemene gegevens van de school

School:	GBS De Halm
BRIN:	00FE
Directeur:	Hans Noordman
IB-er(s):	Hendrik Both

### 3.2. Kengetallen leerlingenpopulatie van de afgelopen schooljaren

#### 3.2.1. Leerling aantallen

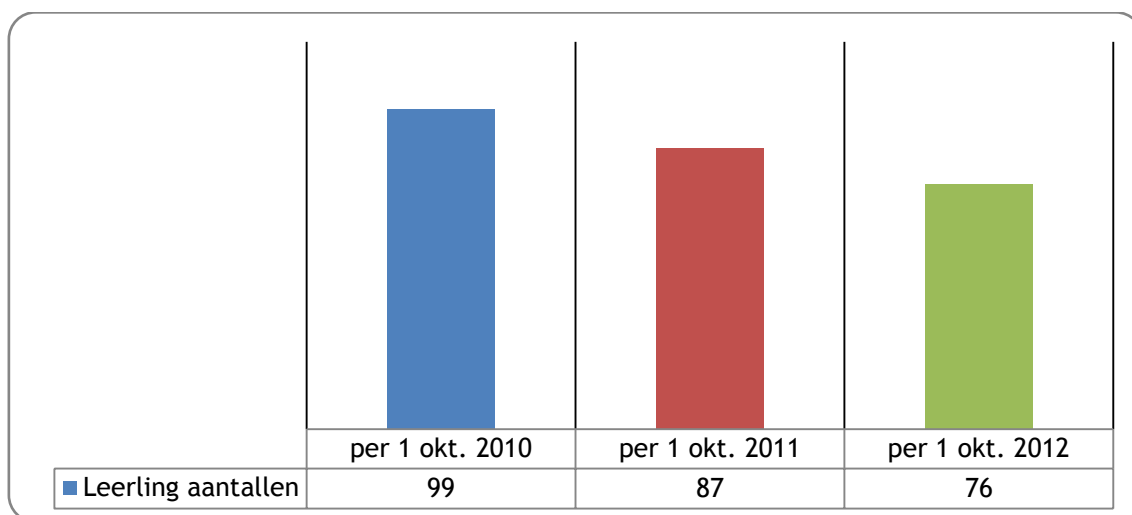

Bovenstaand figuur laat zien dat het leerlingenaantal vanaf 2010 is gedaald van 99 leerlingen in 2010 naar 76 leerlingen in 2012. Het gemiddeld aantal leerlingen van de afgelopen 3 jaar is 87. De directie van de school geeft aan dat de verwachting is dat het leerlingenaantal verder zal dalen. Dit is te zien in onderstaand figuur.

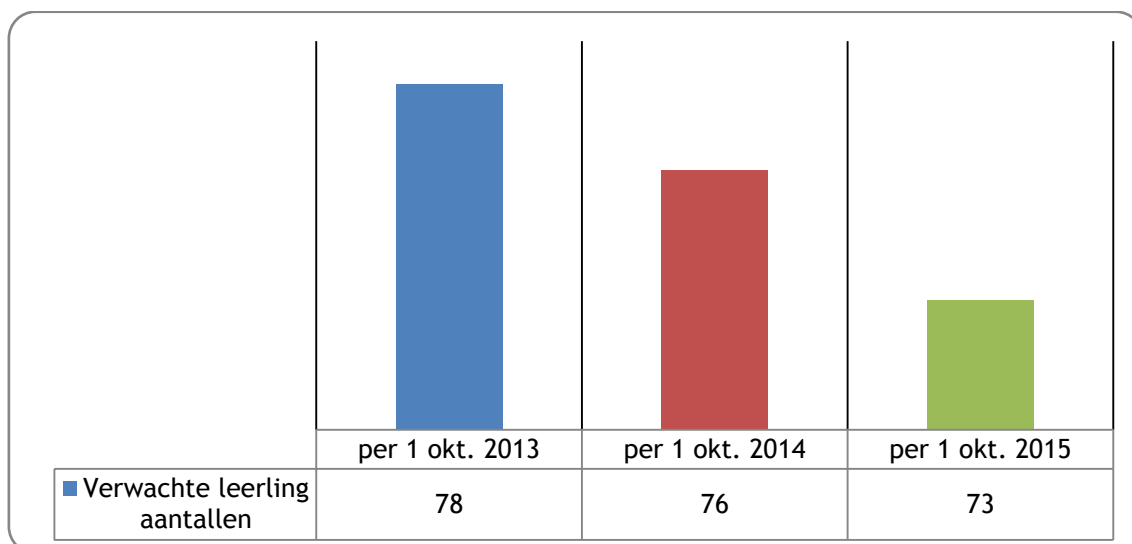

## 3.2.2. Gewicht leerlingen

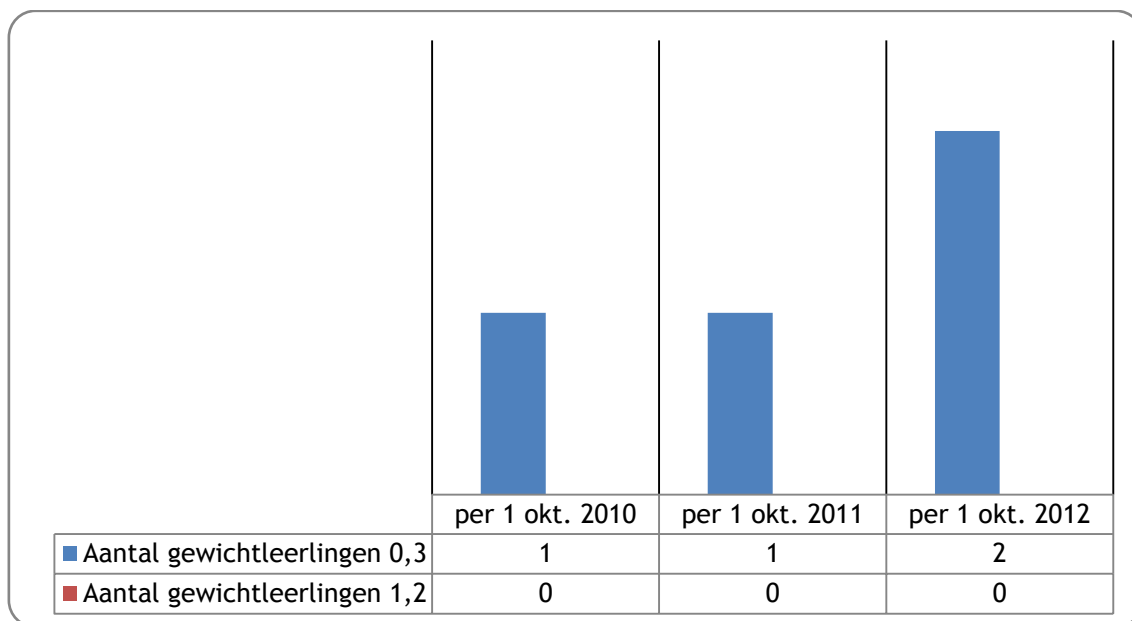

Bovenstaand figuur laat het aantal leerlingen met een schoolgewicht zien van de afgelopen vier jaar. Op dit moment zijn er twee kinderen met een schoolgewicht 0,3. Dat komt overeen met 2,6% van de schoolpopulatie; landelijk gemiddelde daarvan is 6,9% (bron: <http://kengetallen.passendonderwijs.nl>, leerlinggewichten 2011-2012) en geen kinderen met een schoolgewicht 1,2. Landelijk gemiddelde daarvan is 5,4% (bron: idem).

## 3.2.3. Aanmeldingen Bovenschools Zorgteam

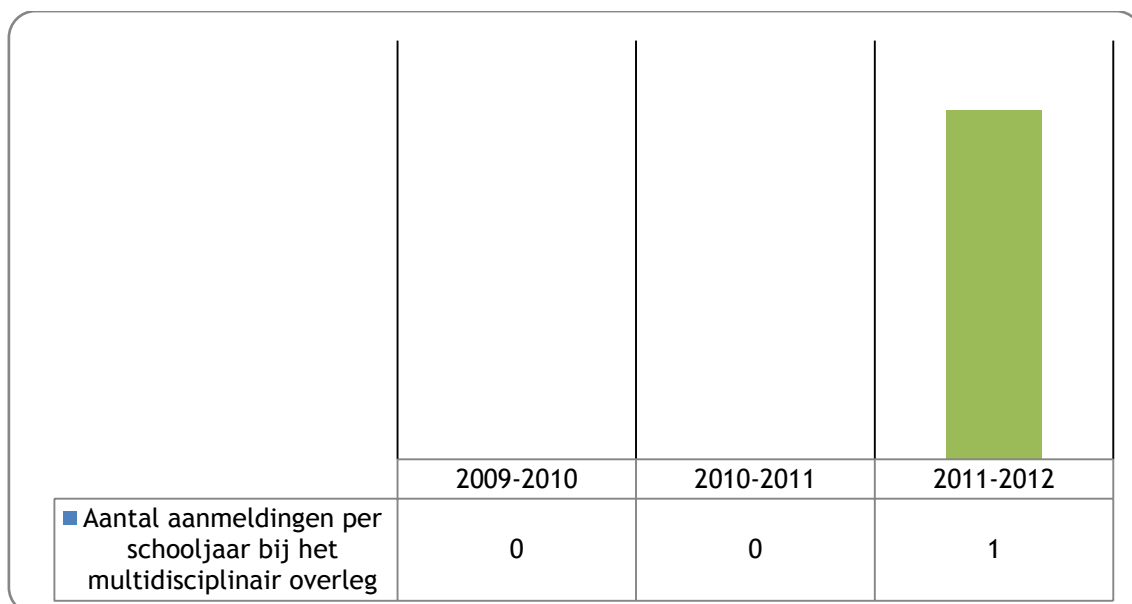

Afgelopen drie jaar is er één leerling besproken in het ZAT, hetgeen neerkomt op een gemiddelde van 0,3 leerlingen per jaar.



## 3.2.4. Aanmeldingen PCL en verwijzingen SBO

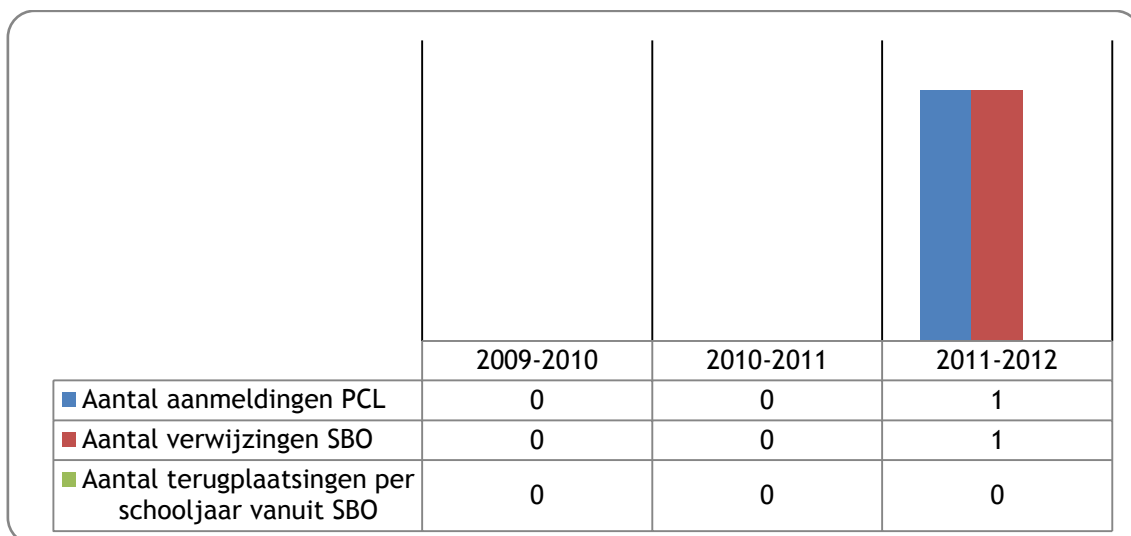

In de afgelopen drie jaar meldde de school gemiddeld per jaar 0,3 leerlingen aan bij het PCL en verwees de school gemiddeld 0,3 leerlingen naar het SBO. Dat komt overeen met een verwijzingspercentage van 0,38% per jaar, dat is minder dan het landelijk gemiddelde van 0,51% (bron: <http://kengetallen.passendonderwijs.nl>, aantal leerlingen verwezen naar het zelfde of een ander samenwerkingsverband 2010-2011, het percentage van 2011-2012 is nog niet bekend). De school heeft sinds 2009 geen leerlingen teruggeplaatst gekregen uit het Speciaal Basisonderwijs (SBO).

## 3.2.5. Leerlingen met verwijzingen SO of een rugzakje

De school verwees volgens opgave van de directie sinds 2010 geen leerlingen naar het Speciaal Onderwijs (SO).

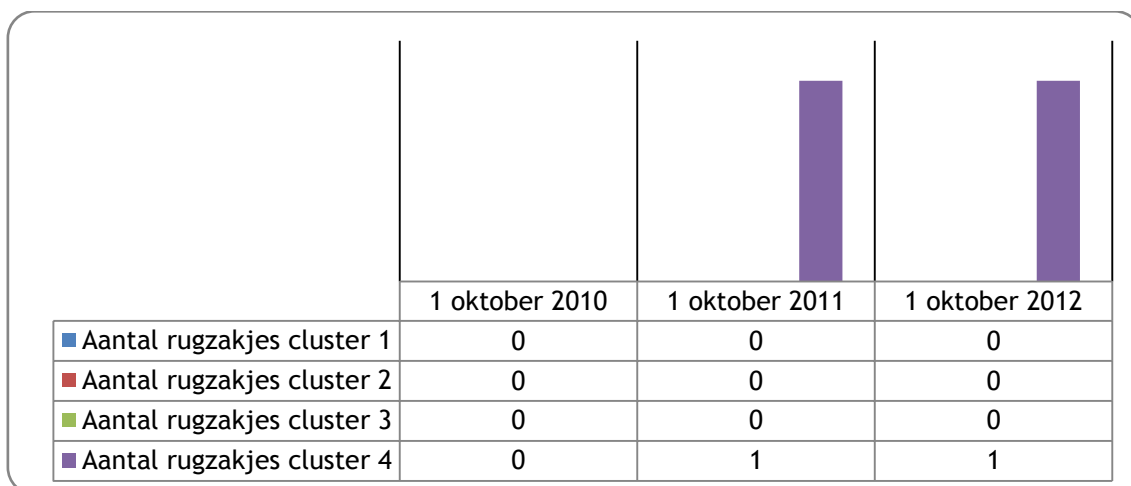

Er is op dit moment één leerling met een indicatie (rugzakje); van cluster 4. Dit komt neer op 1,3% van de schoolpopulatie. Het landelijk gemiddelde van kinderen met een rugzakje in het basisonderwijs is 1,4% (bron: <http://kengetallen.passendonderwijs.nl>, totaal aantal leerlingen met een rugzak, zowel op het BO als SBO, schooljaar 2011-2012).

## 3.2.6. Aantal leerlingen met dyslexie en dyscalculie

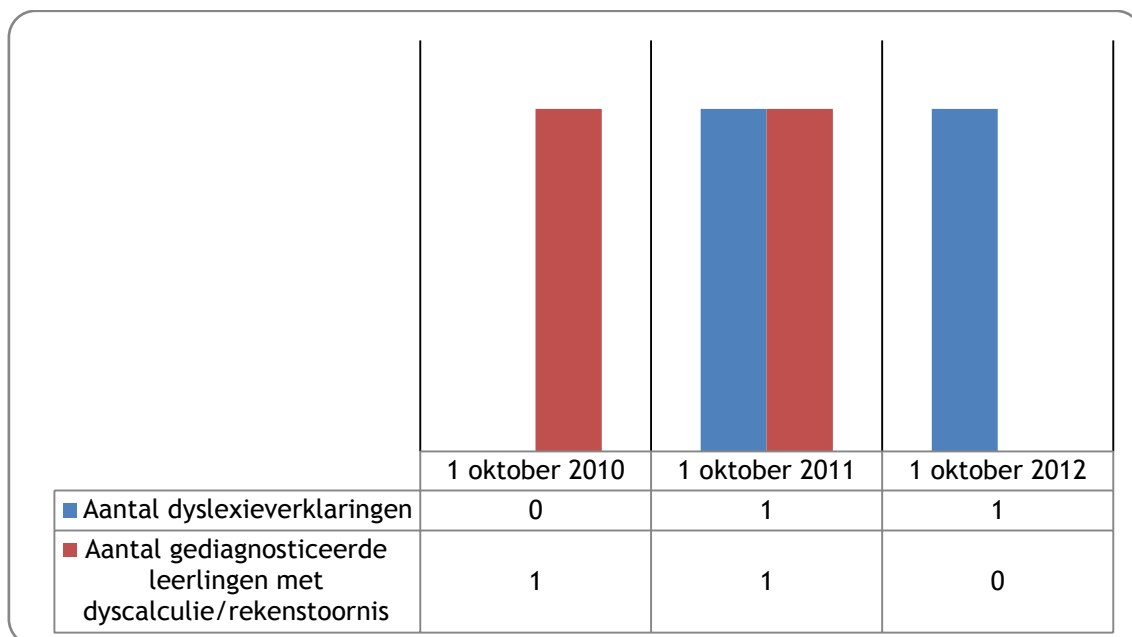

Op de school zit momenteel één leerling met een dyslexieverklaring.

Op de school zitten momenteel geen leerlingen met een verklaring voor dyscalculie.

## 3.2.7. Aantal gediagnosticeerde leerlingen met hoogbegaafdheid of een individueel gemeten IQ lager dan 85

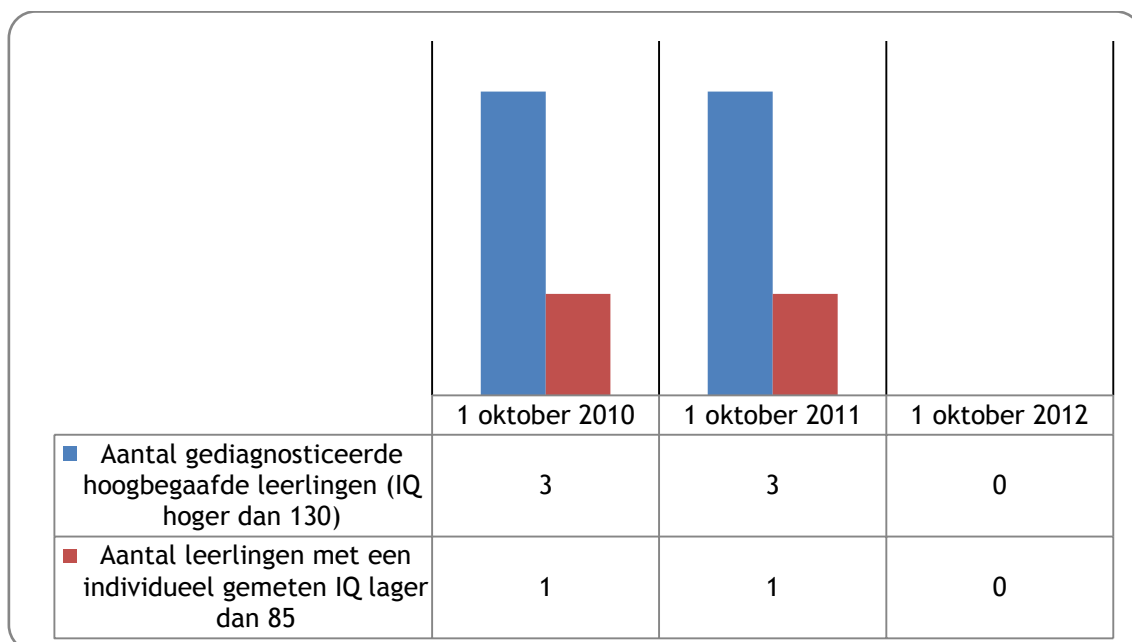

Op de school zitten momenteel geen leerlingen met een diagnose hoogbegaafdheid.

Op de school zitten momenteel geen leerlingen met IQ lager dan 85.

## 3.3. Basiskwaliteit volgens de inspectie

De Inspectie heeft de Halm tijdens haar laatste bezoek een basisarrangement gegeven.

## 3.4. Planmatig werken

### 3.4.1. Standaarden van de inspectie

Onderstaand schema geeft aan hoe de school zichzelf beoordeelt op een aantal standaarden uit het toezichtkader van de Inspectie van het onderwijs.

	Zwak	Voldoende	Goed	Excellent
1.4 Leerlingen met specifieke onderwijsbehoeften ontwikkelen zich naar hun mogelijkheden		*		
2.4 De school met een substantieel aantal leerlingen met een leerling-gewicht biedt bij Nederlandse taal leerinhouden die passen bij de onderwijsbehoeften van leerlingen met een taalachterstand			*	
4.2 De leerlingen voelen zich aantoonbaar veilig op school			*	
4.4 De school heeft inzicht in de veiligheidsbeleving van leerlingen en personeel en in de incidenten die zich op het gebied van sociale veiligheid op de school voordoen			*	
4.5/6 De school heeft een veiligheidsbeleid gericht op het voorkomen en afhandelen van incidenten in en om de school			*	
4.7 Het personeel van de school zorgt ervoor dat de leerlingen op een respectvolle manier met elkaar en anderen omgaan			*	
5.1 De leraren geven duidelijke uitleg van de leerstof			*	
5.2 De leraren realiseren een taakgerichte werksfeer			*	
5.3 De leerlingen zijn actief betrokken bij de onderwijsactiviteiten			*	
6.1 De leraren stemmen de aangeboden leerinhouden af op verschillen in ontwikkeling tussen de leerlingen		*		
6.2 De leraren stemmen de instructie af op verschillen in ontwikkeling tussen de leerlingen			*	
6.3 De leraren stemmen de verwerkingsopdrachten af op verschillen in ontwikkeling tussen de leerlingen		*		
6.4 De leraren stemmen de onderwijstijd af op verschillen in ontwikkeling tussen de leerlingen		*		
7.1 De school gebruikt een samenhangend systeem genormeerde instrumenten en procedures voor het volgen van de prestaties en de ontwikkeling van de leerlingen			*	
7.2 De leraren volgen en analyseren systematisch de voortgang in ontwikkeling van de leerlingen			*	
8.1 De school signaleert vroegtijdig welke leerlingen zorg nodig hebben			*	
8.2 Op basis van een analyse van de verzamelde gegevens bepaalt de school de aard van de zorg voor de zorgleerlingen			*	
8.3 De school voert de zorg planmatig uit			*	
8.4 De school evalueert regelmatig de effecten van de zorg			*	
8.5 De school zoekt de structurele samenwerking met ketenpartners waar noodzakelijke interventies op leerling-niveau haar eigen kerntaak overschrijden		*		

	Zwak	Voldoende	Goed	Excellent
9.1 De school heeft inzicht in de onderwijsbehoeften van haar leerling-populatie			*	
9.2 De school evalueert jaarlijks de resultaten van de leerlingen			*	
9.3 De school evalueert regelmatig het onderwijsleerproces			*	
9.4 De school werkt planmatig aan verbeteractiviteiten			*	
9.5 De school borgt de kwaliteit van het onderwijsleerproces			*	
9.6 De school verantwoordt zich aan belanghebbenden over de gerealiseerde onderwijskwaliteit			*	

Directie en IB beoordelen de school op 5 van de 26 bovenstaande inspectie indicatoren als voldoende en 21 als goed.

### 3.4.2. Standaarden handelingsgericht werken

Onderstaand schema geeft weer in hoeverre de school zichzelf op dit moment beoordeelt betreffende de ontwikkeling van handelingsgericht werken (HGW).

	Zwak	Voldoende	Goed	Excellent
Leerkrachten verkennen en benoemen de onderwijsbehoeften van leerlingen o.a. door observatie, gesprekken en het analyseren van toetsen		*		
Leerkrachten bekijken en bespreken de wisselwerking tussen de leerling, de leerkracht, de groep en de leerstof om de onderwijsbehoeften te begrijpen en daarop af te stemmen			*	
Leerkrachten reflecteren op hun eigen rol en het effect van hun gedrag op het gedrag van leerlingen, ouders, collega's		*		
Leerkrachten zijn zich bewust van de grote invloed die zij op de ontwikkeling van hun leerlingen hebben			*	
Alle teamleden zoeken, benoemen en benutten de sterke kanten en interesses van de leerlingen, de leerkrachten, de ouders en het schoolteam		*		
Leerkrachten werken samen met hun leerlingen. Ze betrekken hen bij de analyse, formuleren samen doelen en benutten de ideeën en oplossingen van leerlingen		*		
Leerkrachten werken samen met ouders. Ze betrekken hen als ervaringsdeskundige en partner bij de analyse van de situatie en het bedenken en uitvoeren van de aanpak		*		
Leerkrachten benoemen hoge, reële SMARTI-doelen voor de lange (einde schooljaar) en voor de korte (tussendoelen) termijn. Deze doelen worden gecommuniceerd en geëvalueerd met leerlingen, ouders en collega's			*	
Leerkrachten werken met een groepsplan waarin ze de doelen en de aanpak voor de groep, subgroepjes en mogelijk een individuele leerling beschrijven		*		
Leerkrachten bespreken minstens drie keer per jaar hun vragen betreffende het opstellen, uitvoeren en realiseren van hun groepsplannen met de intern begeleider			*	
De onderwijs- en begeleidingsstructuur is voor eenieder duidelijk. Er zijn heldere afspraken over wie wat doet, waarom, waar, hoe en wanneer			*	
Alle teamleden zijn open naar collega's, leerlingen en ouders over het werk dat gedaan wordt of is. Motieven en opvattingen worden daarbij inzichtelijk gemaakt			*	

De school beoordeelt zichzelf op 6 van de 12 standaarden van handelingsgericht werken als voldoende en 6 als goed.

## 3.5. Preventieve en licht curatieve interventies

Aanbod voor leerlingen met dyscalculie.	Ja
Aanbod voor leerlingen met dyslexie	Ja
Protocol medisch handelen.	Nee
De school biedt fysieke toegankelijkheid en beschikt over hulpmiddelen voor leerlingen met een (meervoudige) lichamelijke handicap.	Ja
De school biedt aangepaste werk- en instructieruimtes voor leerlingen die dit nodig hebben.	Ja
De school biedt de beschikbaarheid van hulpmiddelen voor leerlingen die dit nodig hebben.	Ja
De school heeft een aanpak gericht op sociale veiligheid.	Ja
De school heeft een aanpak gericht op het voorkomen van gedragsproblemen.	Ja
De school heeft een onderwijsprogramma en leerlijnen die zijn afgestemd op leerlingen met een minder dan gemiddelde intelligentie.	Ja
De school heeft een onderwijsprogramma en leerlijnen die zijn afgestemd op leerlingen met een meer dan gemiddelde intelligentie.	Ja

Welke bijzonderheden/aanpakken/werkwijzen die vallen onder preventieve en licht curatieve interventies biedt de school nog meer?

Inzet preventieve ambulante begeleiding onderwijsassistentie tutors verlengde instructie

## 3.6. Onderwijsondersteuningsstructuur

### 3.6.1. Deskundigheid

De school maakt gebruik van de volgende aanwezige teamdeskundigheid

	aanwezig zonder diploma	aanwezig met diploma	niet aanwezig
Intern Begeleider		*	
Preventieve ambulante begeleider (onderwijsspecialist)			*
Taal/leesspecialist			*
Dyslexie specialist	*		
Logopedist			*
Orthopedagoog			*
Rekenspecialist	*		
Psycholoog			*
Gedragspecialist		*	

Sociale vaardigheden specialist			*
Schoolmaatschappelijk werker			*
Hoogbegaafdheid specialist			*
Remedial teacher		*	
Motorische Remedial Teaching			*
Speltherapeut			*
Coaching en Video Interactie Begeleiding			*

Zijn er naast bovenstaande deskundigen nog andere deskundigen werkzaam in het team? Geef daarbij aan of zij hiervoor gecertificeerd zijn/een diploma hebben.

ICT coördinator techniekcoördinator cultuurcoördinator allen met diploma / certificaat

### 3.6.2. Groepsgrootte en formatie

De gemiddelde groepsgrootte is 20.

Het aantal teamleden (Onderwijs Personeel) per 1 augustus 2012 is 8. De formatie van het Onderwijskundig Personeel is per 1 augustus 2012 4,8687 FTE.

Daarnaast heeft de school 1 Onderwijs Ondersteunend Personeel (OOP) per 1 augustus 2012. Het Onderwijskundig Ondersteunend Personeel (OOP) heeft 0,5110 FTE per 1 augustus 2012.

### Bezetting van de groep

Er is één professional per dag aanwezig in de klas	<input type="checkbox"/>
Er zijn twee professionals gelijktijdig in de klas gedurende meerdere dagdelen per week	<input type="checkbox"/>
Taken kunnen worden toebedeeld aan onderwijsassistent, ouders of medeleerlingen	<input type="checkbox"/>

In onderstaande tabel is te lezen hoeveel formatie er is voor de inzet van deskundigen die binnen het eigen team aanwezig zijn

	niet aanwezig	wel aanwezig geen formatie	0,1	0,2	0,3	0,4	0,5	meer dan 0,5	meer dan 1	meer dan 2
Preventieve ambulante begeleider	*									
Intern begeleider			*							
Logopedist	*									
Taal/leesspecialist	*									
Dyslexiespecialist		*								
Orthopedagoog	*									
Psycholoog	*									
Reken/wiskundespecialist		*								
Gedragsspecialist		*								

Schoolmaatschappelijk werker	*									
Sociale vaardigheden specialist	*									
Hoogbegaafdheid specialist	*									
Remedial teacher			*							
Motorische remedial teacher	*									
Speltherapeut	*									
Coaching en video interactie specialist	*									

Hoeveel formatie is er beschikbaar voor de deskundigen die niet in dit rijtje voorkomen?

1, 5 uur per week voor ICT

### 3.6.3. Voorzieningen

In onderstaande tabel is te zien of en hoeveel leerlingen gebruik hebben gemaakt van voorzieningen/aanpakken (georganiseerd op school, het bestuur of op samenwerkingsverband niveau) in het schooljaar 2011-2012

	n.v.t.	0	1-5	5-10	10-15	15-20	meer dan 20
Ambulante begeleiding door een van de clusters			*				
Preventieve ambulante begeleiding door een van de clusters			*				
Hulpklas lezen/Spellen Expertisecentrum (SBO)	*						
Plusklas Hoogbegaafden				*			
Aanbod Sovatraining	*						
Aanbod Faalangstraining	*						

### 3.6.4. Ruimtelijke omgeving

In onderstaande tabel is aangegeven wat de mogelijkheden van het schoolgebouw zijn om tegemoet te komen aan speciale onderwijsbehoeften:

Er is ruimte in de groep voor één-op-één begeleiding	*
Er is ruimte op de gang voor één-op-één begeleiding	
Er is een prikkelarme werkplek	*
Er is ruimte voor een time-out	*
De lokalen zijn aangepast voor leerlingen met speciale onderwijsbehoeften	
Er zijn ruimten met specifieke functies voor bewegings- en leerbehoeften (fysiotherapie, schooltuin, enz)	
Er zijn werkplekken voor leerlingen beschikbaar op de gang of in flexibele ruimten	*
Anders (vul in bij Toelichting)	

De werkruimten en lokalen worden als volgt beoordeeld:

	Slecht	Matig	Voldoende	Goed	Zeer goed
Zijn de werkruimten afgestemd op de onderwijsbehoeften van kinderen?			*		
Is de inrichting van de lokalen afgestemd op de onderwijsbehoeften van kinderen?			*		

### 3.6.5. Samenwerking

De school werkt structureel samen met de volgende onderwijspartners en externe instanties/partners (of heeft afgesproken hoe de samenwerking verloopt als dat nodig is):

Expertisecentrum (PAB en/of onderzoek)	*
Cursussen GPO-WN	*
samenwerkingsverband po	
SBO	
(v)SO Rec1,2,3,4	
swv vo	
Lokale overheid/gemeente	*
Bureau jeugdzorg	
Centrum voor Jeugd en Gezin (CJG)	
Maatschappelijk werk	*
GGZ	
Leerplicht	*
Buurtnetwerk	
Buurtregisseur, politie	
Club- en buurthuiswerk/ dorpsraad	
Anders (vul in bij toelichting)	

### 3.7. Aanvullende vragen Passend Onderwijs

Wat betekenen de opgevraagde gegevens voor de mogelijkheden die u ziet, nu en in de toekomst, om op uw school passend onderwijs te bieden voor leerlingen met speciale en/of aanvullende onderwijsbehoeften.

Wij zijn een kleine school met een overzichtelijk en veilig leefklimaat en binnen het team is er veel expertise op diverse gebieden. Voor handelingsverlegen scholen in de regio zouden we iets kunnen betekenen.

Voor welke leerlingen met speciale en/of aanvullende onderwijsbehoeften kan het samenwerkingsverband een beroep op uw school doen?



leerproblematieken als dyslexie en dyscalculie leerlingen met leerbelemmeringen  
(laag IQ) leerlingen met gedragsproblematiek (adhd, autistisch spectrum)

Welke voorwaarden stelt de school hierbij?

goede ambulante begeleiding open contacten met ouders voldoende middelen voor  
extra handen in de klas.

## 4. Competentiescan Handelingsgericht Werken

Alle teamleden hebben een online enquête ingevuld, waarin zij naar aanleiding van een casus twee vragen hebben beantwoord. De enquête bestond uit 20 casussen, waarin bondig de situatie rond een leerling werd beschreven en de onderwijsbehoeften van die leerling. Teamleden gaven antwoord op de volgende twee vragen:

1. Kunnen wij als team voor deze leerling een passend aanbod verzorgen?
2. Hoe goed beheerst u deze competenties? Geef uw inschatting.

In de volgende pagina's worden de uitslagen op hoofdlijn gepresenteerd, voor de hele school, voor het managementteam, voor de onderbouw en de bovenbouw.

In uitslagen wordt verwezen naar indelingen die in de enquête zijn gehanteerd, nl. onderwijsbehoeften op het gebied van:

1. leren en ontwikkeling
2. fysiek en medisch
3. sociaal emotioneel en gedrag
4. werkhouding en
5. thuissituatie.

Competenties op het gebied van

1. relatie,
2. welbevinden,
3. ontwikkeling en
4. veiligheid.

Deze onderwijsbehoeften en competenties worden in de bijlage verder omschreven en toegelicht.

## 4.1. Team

### RAPPORTAGE CRITERIA

- > Casus totaal
- > Casus gekoppeld aan totaal
- > In percentages
- > Conclusie onderwerp
- > Conclusie domein



### RAPPORTAGE GBS DE HALM

	Relatie	Ontwikkeling	Welbevinden	Veiligheid	Conclusie
leer- en ontwikkeling	0% / 27% / 73%	3% / 34% / 64%	3% / 14% / 83%	-% / -% / -%	2% / 25% / 73%
fysieke- en medische	11% / 29% / 60%	14% / 34% / 51%	0% / 29% / 71%	7% / 32% / 61%	8% / 31% / 61%
sociaal- emotioneel/ gedrag	4% / 25% / 71%	9% / 46% / 46%	0% / 32% / 68%	5% / 24% / 71%	4% / 32% / 64%
werkhouding	0% / 43% / 57%	0% / 43% / 57%	0% / 38% / 62%	-% / -% / -%	0% / 41% / 59%
thuisituatie	0% / 29% / 71%	0% / 39% / 61%	0% / 33% / 67%	0% / 0% / 100%	0% / 25% / 75%
	3% / 31% / 66%	5% / 39% / 56%	1% / 29% / 70%	4% / 19% / 77%	
	leer- en ontwikkeling	fysieke- en medische	sociaal- emotioneel/ gedrag	werkhouding	thuisituatie
Standaard vragen	0% / 45% / 55%	14% / 68% / 18%	11% / 64% / 25%	0% / 39% / 61%	0% / 46% / 54%

Het team acht zichzelf in de meeste gevallen goed tot uitstekend competent op elk van de vier gebieden relatie, ontwikkeling, welbevinden en veiligheid.

Het team kan in de meeste gevallen passend aanbod bieden aan leerlingen met leer- en ontwikkelingshulpvragen, problemen in de werkhouding en in de thuisituatie. Leerlingen met specifieke onderwijsbehoefte op het gebied van fysieke- en medische en sociaal-emotionele / gedragshulpvragen kan het team in de meeste gevallen geen passend aanbod bieden, maar is extra ondersteuning / professionalisering nodig.

## 4.2. Onderbouw

### RAPPORTAGE CRITERIA

- > Casus totaal
- > Casus gekoppeld aan onderbouw
- > In percentages
- > Conclusie onderwerp
- > Conclusie domein



### RAPPORTAGE GBS DE HALM

	Relatie	Ontwikkeling	Welbevinden	Veiligheid	Conclusie
leer- en ontwikkeling	0% / 42% / 58%	6% / 39% / 55%	0% / 27% / 73%	-% / -% / -%	2% / 36% / 62%
fysieke- en medische	0% / 40% / 60%	7% / 53% / 40%	0% / 50% / 50%	8% / 33% / 58%	4% / 44% / 52%
sociaal- emotioneel/ gedrag	0% / 25% / 75%	13% / 40% / 47%	0% / 50% / 50%	11% / 22% / 67%	6% / 34% / 60%
werkhouding	0% / 58% / 42%	0% / 67% / 33%	0% / 56% / 44%	-% / -% / -%	0% / 60% / 40%
thuisituatie	0% / 33% / 67%	0% / 50% / 50%	0% / 33% / 67%	0% / 0% / 100%	0% / 29% / 71%
	0% / 40% / 60%	5% / 50% / 45%	0% / 43% / 57%	6% / 18% / 75%	
	leer- en ontwikkeling	fysieke- en medische	sociaal- emotioneel/ gedrag	werkhouding	thuisituatie
Standaard vragen	0% / 50% / 50%	8% / 75% / 17%	0% / 67% / 33%	0% / 42% / 58%	0% / 33% / 67%

De onderbouw beoordeelt het team in de meeste gevallen als goed tot uitstekend competent op de gebieden relatie, welbevinden en veiligheid. De onderbouw acht het team in de meeste gevallen voldoende competent op het gebied van ontwikkeling.

Wat betreft het bieden van passend onderwijs aan leerlingen met specifieke onderwijsbehoeften volgt de onderbouw het beeld van het team als geheel.

## 4.3. Bovenbouw

### RAPPORTAGE CRITERIA

- > Casus totaal
- > Casus gekoppeld aan bovenbouw
- > In percentages
- > Conclusie onderwerp
- > Conclusie domein



### RAPPORTAGE GBS DE HALM

	Relatie	Ontwikkeling	Welbevinden	Veiligheid	Conclusie
leer- en ontwikkeling	0% / 21% / 79%	0% / 33% / 67%	7% / 7% / 87%	-% / -% / -%	2% / 20% / 77%
fysieke- en medische	20% / 20% / 60%	20% / 20% / 60%	0% / 17% / 83%	0% / 33% / 67%	10% / 23% / 68%
sociaal-emotioneel/gedrag	0% / 25% / 75%	7% / 47% / 47%	0% / 25% / 75%	0% / 33% / 67%	2% / 32% / 66%
werkhouding	0% / 25% / 75%	0% / 22% / 78%	0% / 33% / 67%	-% / -% / -%	0% / 27% / 73%
thuisituatie	0% / 25% / 75%	0% / 33% / 67%	0% / 38% / 62%	0% / 0% / 100%	0% / 24% / 76%
	4% / 23% / 73%	5% / 31% / 64%	1% / 24% / 75%	0% / 22% / 78%	
	leer- en ontwikkeling	fysieke- en medische	sociaal-emotioneel/gedrag	werkhouding	thuisituatie
Standaard vragen	0% / 39% / 61%	17% / 58% / 25%	25% / 50% / 25%	0% / 33% / 67%	0% / 58% / 42%

De bovenbouw volgt het beeld van het team als geheel daar waar het gaat om de competentiebeoordelingen.

De bovenbouw acht het team daarbij in de meeste gevallen in staat passend onderwijs te bieden aan leerlingen die specifieke onderwijsbehoeften hebben op het gebied van leer- en ontwikkeling en werkhouding. De bovenbouw geeft aan dat het team in de meeste gevallen extra ondersteuning / professionalisering nodig heeft daar waar het leerlingen met fysiek- en medische, sociaal-emotionele / gedragshulpvragen en problemen in de thuisituatie betreft.

## 4.4. Management

### RAPPORTAGE CRITERIA

- > Casus totaal
- > Casus gekoppeld aan management
- > In percentages
- > Conclusie onderwerp
- > Conclusie domein



### RAPPORTAGE GBS DE HALM

	Relatie	Ontwikkeling	Welbevinden	Veiligheid	Conclusie
leer- en ontwikkeling	0% / 0% / 100%	0% / 18% / 82%	0% / 0% / 100%	-% / -% / -%	0% / 6% / 94%
fysieke- en medische	20% / 20% / 60%	20% / 20% / 60%	0% / 0% / 100%	25% / 25% / 50%	16% / 16% / 68%
sociaal- emotioneel/ gedrag	25% / 25% / 50%	0% / 60% / 40%	0% / 0% / 100%	0% / 0% / 100%	6% / 21% / 73%
werkhouding	0% / 50% / 50%	0% / 33% / 67%	0% / 0% / 100%	-% / -% / -%	0% / 28% / 72%
thuisituatie	0% / 25% / 75%	0% / 25% / 75%	0% / 14% / 86%	0% / 0% / 100%	0% / 16% / 84%
	9% / 24% / 67%	4% / 31% / 65%	0% / 3% / 97%	8% / 8% / 83%	
	leer- en ontwikkeling	fysieke- en medische	sociaal- emotioneel/ gedrag	werkhouding	thuisituatie
Standaard vragen	0% / 50% / 50%	25% / 75% / 0%	0% / 100% / 0%	0% / 50% / 50%	0% / 50% / 50%

Het management volgt het beeld van het team als geheel. Dit betreft zowel de competentiebeoordelingen als de mening over het bieden van passend onderwijs aan leerlingen met specifieke onderwijsbehoeften.

## 5. Structuur, kwaliteit en opbrengsten van de ondersteuning binnen GPO-WN

In dit hoofdstuk wordt een beeld gegeven van de ondersteuningsmogelijkheden binnen GPO-WN. Het gaat hier om gezamenlijke voorzieningen en inspanningen, die voor elk van de deelnemende scholen gelden en beschikbaar zijn. Beschreven wordt in welke ondersteuningstructuur dit ondergebracht is, welke onderwijsinhoudelijke expertise het omvat en wat de opbrengsten hiervan zijn.

### *Structuur*

Elke school werkt met een interne begeleider cq. zorgcoördinator. Op bijna alle scholen wordt die bijgestaan door de interne remedial teacher en/of onderwijsassistenten.

Om de basis van de ondersteuning op scholen mogelijk te maken, ontvangt iedere school vanuit de middelen van het samenwerkingsverband een bijdrage van €55,00 per leerling per schooljaar. De scholen bekostigen hiervan specifieke middelen m.b.t. de ondersteuning, zoals leerlingvolgsysteem, interne begeleiding, remedial teaching, onderwijsassistenten, materialen.

Alle scholen werken met het ParnasSys leerlingvolgsysteem, Activerend Directe Instructie en groepsplannen. ParnasSys is een belangrijk instrument voor de begeleiding van leerlingen, het opstellen van groepsplannen, ontwikkelingsperspectieven en individuele handelingsplannen. Groepsplannen vormen de basis van onderwijs en begeleiding in de groep. Leerlingen voor wie een ontwikkelingsperspectief en handelingsplan is opgesteld, ontvangen individuele begeleiding. De begeleiding wordt bepaald en uitgevoerd in onderlinge samenwerking tussen leerkracht, intern begeleider, remedial teacher en onderwijsassistent, ouders en waar nodig extern deskundigen.

De professionalisering van scholen wordt bevorderd middels de GPO-WN academie. De afgelopen twee jaar zijn alle leerkrachten bijgeschoold op het gebied van taal en rekenen. Elke school heeft een gecertificeerde reken- en taalcoördinator. De academie verzorgt middenkader-opleidingen voor teamleiders, intern begeleiders en teamleden. Elke school heeft de afgelopen twee jaar meegedaan aan een zogenoemd SLOA-traject, waarmee een onderzoekende cultuur op de scholen wordt bevorderd. Aan de academie wordt in samenwerking met de Gereformeerde Hogeschool een opleiding voor leraar basisonderwijs verzorgd op basis van 'Opleiden in de School'.

In cursusjaar 2013-14 staan teamcursussen 'omgang met moeilijk gedrag' geprogrammeerd.

Iedere school werkt planmatig met behulp van het kwaliteitsprogramma 'Richtinggevend Online'. Via deze systematiek formuleren scholen ontwikkeldoelen en prestatie-indicatoren, en maken deze transparant voor elkaar. Scholen werken met elkaar samen, onder andere door elkaar te consulteren.

Bovenschools functioneert een zorgloket en expertisecentrum.

Alle scholen kunnen daar hun zorgvragen indienen, zowel voor groepen als voor individuele leerlingen, van heel praktische vragen tot verzoeken om (ambulante) begeleiding en/of orthopedagogisch en psychologisch onderzoek.

In het expertisecentrum zijn preventieve ambulante begeleiders en onderzoekers werkzaam. De totale omvang is ca. 4,3 fte.

De onderzoekers zijn orthopedagoog; een van de onderzoekers is BIG-geregistreerd.

De begeleiders hebben ervaring in het speciaal (basis-)onderwijs, zijn gedragspecialist of opgeleid als Master SEN.

Het Expertise Centrum werkt vraaggestuurd en helpt scholen met onderzoek, handelingsgerichte adviezen, consultatie, observatie van een leerling of een groep, in kaart brengen van de onderwijsbehoeften, trajectbegeleiding (kort of lang), telefonisch consult, etc. Incidenteel worden arrangementen toegekend.

Scholen krijgen op zeer korte termijn antwoord op gestelde vragen. De preventief ambulant begeleider (PAB-er) heeft vaste bezoekdagen, maar ook flexibele dagen en kan dus snel reageren. Bovendien zijn de lijnen binnen de GPO-WN organisatie kort en is het in voorkomende gevallen geen probleem om buiten werktijden contact met elkaar op te nemen.

## *Kwaliteiten*

In het team van het zorgloket en Expertise Centrum is expertise beschikbaar op de volgende onderwerpen:

- ADD/ADHD
- Angst en depressie
- Autisme (PDD-nos, Asperger)
- Cognitieve gedragstherapie
- Concentratie- en werkhoudingsproblemen
- Communicatie met ouders
- Dyscalculie/rekenproblemen
- Dysfatische ontwikkeling
- Dysorthografie en spellingproblemen
- Dyslexie en leesproblemen
- Dyspraxie / DCD
- Faalangst
- Hoog- en meerbegaafdheid
- Moeilijke groep
- Gedragsproblemen
- NLD
- Sociale vaardigheden (welke programma's zijn er op de markt)
- Taalproblemen
- Vernieuwingsonderwijs (bijvoorbeeld OGO)
- Verstandelijke en/of functionele beperking
- Visuele beperking

Als een school een concrete hulpvraag aan het zorgloket heeft gesteld, bezoekt de PAB-er de school. In eerste instantie zoekt de PAB-er samen met de school naar een antwoord op de vraag. Tijdens het zoeken naar antwoorden kan de PAB-er advies inwinnen bij een mede PAB-er of bij de orthopedagoog of ontwikkelingspsycholoog.

In specifieke situaties is het mogelijk dat een specialist met de PAB-er de school bezoekt. Dit is pas mogelijk nadat de directeur zorg en ondersteuning hiervoor toestemming heeft gegeven.

## *Opbrengsten*

### Verwijzingspercentages en rugzakken

Het verwijzingspercentage naar het SBO ligt de afgelopen jaren tussen 0,62% en 0,85%.

Het verwijzingspercentage naar het SO ligt op 0,3% (peildatum 1 oktober 2011).

Het percentage rugzakken cluster 3 en 4 is 1,82% (56 rugzakken cluster 4 en 8 rugzakken cluster 3).

Het percentage rugzakken cluster 2 is 0,51% (18 rugzakken cluster 2).

Het deelnamepercentage cluster 1 is 0,0005% (2 rugzakken cluster 1).

### Inspectieoordeel

Alle scholen van GPO-WN vallen onder het basistoezicht van de Inspectie voor het Onderwijs.

### Tevredenheid

GPO-WN laat periodiek de tevredenheid meten onder personeel, ouders en leerlingen door School&Innovatie Groep. De uitkomsten worden vergeleken met een landelijke benchmark.

<b>Personeelstevredenheid</b>	2009	2012	Benchmark
Immateriële kengetallen	72	71	70
Faciliterende kengetallen	66	67	66

Immateriële kengetallen hebben betrekking op schoolklimaat, pedagogisch klimaat, werkomstandigheden, werk en samenwerking, waardering, leiderschap, school & ouders, sociale veiligheid.

Facilitaire kengetallen hebben betrekking op het schoolgebouw, onderwijsleermiddelen, personeelsbeleid, schoolorganisatie, centrale organisatie, arbeidsvoorwaarden.

<b>Oudertevredenheid</b>	2009	2012	Benchmark
Immateriële kengetallen	72	73	71
Faciliterende kengetallen	-	61	63



Immateriële kengetallen hebben betrekking op persoonlijke aandacht leerling, omgang in de groep, contact met groepsleerkracht, omgang in de school, contact met schoolleiding.

Faciliterende kengetallen hebben betrekking op het schoolgebouw, schoolomgeving, tussenschoolse opvang, MR/OR.

Leerlingtevredenheid	2009	2012	Benchmark
	69	67	69

Leerlingtevredenheid heeft betrekking op de items : vakken makkelijk, vakken leuk, hoofdvakken, zaakvakken, expressievakken, leerling en de leerkracht, leerling en de groep, leerling en de school .

## Identiteit

In de tevredenheidsonderzoeken is het item identiteit specifiek gemeten.

Ouders herkennen de identiteit in grote mate. De scores op verschillende identiteitsgebonden items liggen tussen 85% en 100%. Identiteit is voor 96% van de ouders een van de belangrijkste redenen om hun kind(eren) naar de betreffende school te sturen.

Personeelsleden herkennen de identiteit eveneens in grote mate. De scores op verschillende identiteitsgebonden items liggen tussen 86% en 100%.

## 6. Bijlagen

### 6.1. Kernwaarden GPO-WN

Onze kernwaarden zijn de ankers van onze visie. Ze geven antwoord op de vraag wat ons beweegt om ‘onderwijs van betekenis’ te bieden op onze scholen. Onze kernwaarden zijn: liefde, passie, verbinding, vertrouwen, eigenaarschap.

#### *Liefde*

Liefde staat aan de basis van al onze kernwaarden. Liefde manifesteert zich in de manier waarop we met elkaar omgaan, als medewerkers, kinderen en ouders. We kunnen de ander liefhebben omdat God ons eerst heeft liefgehad. Wij zijn allen geschapen naar het beeld van God en als zodanig verschillend en toch gelijkwaardig. Ons onderwijs sluit zo veel mogelijk aan bij de behoeften en talenten van het unieke kind.

Liefde betekent dat ook de organisatie zo veel mogelijk aansluit bij de behoeften van medewerkers en ouders. Liefde is direct en open communiceren. Liefde maakt dat de mening van de ander, ook het kind, ertoe doet en van invloed is op de manier waarop je met elkaar omgaat. Liefde in Christus helpt om bij verschil van mening tot een oplossing te komen en ons (weer) verbonden met elkaar te weten. Liefde betekent ook dat je kunt vergeven.

#### *Passie*

Onderwijs vraagt medewerkers met passie. Passie voor God, passie voor kinderen, passie voor het onderwijsvak en passie voor de doelen van GPO-WN. Medewerkers van GPO-WN worden door de organisatie voldoende toegerust en gesteund om hun passie handen en voeten te geven.

Passie wordt gevraagd voor het onderling samenwerken als collega's en het leidinggeven aan de schoolteams. We waarderen, respecteren en stimuleren elkaar vanuit onze verbondenheid met God. Van Hem hebben we allemaal onze eigen unieke plek gekregen, levend van genade.

#### *Verbinding*

Wij willen onze kinderen meegeven dat hun leven zinvol is. Zij kunnen stuk voor stuk, met hun eigen talenten, van betekenis zijn voor de samenleving. Daarvoor moeten kinderen leren zich in een veilige omgeving te verbinden met anderen. De school kan zo'n omgeving zijn en daarom geeft ons schoolpersoneel allereerst zelf het goede voorbeeld.

We laten het belang zien van respect voor eigen en andermans grenzen en behoeften. We zijn erop gericht anderen tot hun recht te laten komen. We respecteren de ander, ongeacht hun godsdienst of geaardheid. We worden hierbij geïnspireerd door Jezus, met wie we ons verbonden weten. Hij hield onvoorwaardelijk van ons en verbond zich met anderen door het tonen van dienstbaarheid.

Verbinding is er in onze organisatie tussen alle partners, dat wil zeggen tussen kinderen en personeel, tussen personeel en ouders, tussen personeel onderling. In verbondenheid met elkaar betekenen we immers veel meer voor de volgende generatie dan als los individu?

## Vertrouwen

Vertrouwen is binnen GPO-WN een ‘codewoord’. Vertrouwen in onze Schepper, dat allereerst. Hij is Degene die voor ons zorgt en ons toerust voor de taken die we hebben gekregen. Hij leert ons ook om vertrouwen te geven aan de kinderen, zodat zij tot bloei komen in een veilige omgeving die duidelijke kaders biedt. Zonder grenzen is er immers geen vrijheid voor groei.

Als GPO-WN geven wij medewerkers het vertrouwen, om te doen wat ze graag willen en waar de organisatie om vraagt.

Bij vertrouwen hoort ook transparantie: helderheid binnen de organisatie over taken en verantwoordelijkheden. We houden daarbij vast aan een open communicatiestijl en de durf om je kwetsbaar op te stellen.

## Eigenaarschap

Als professionals binnen GPO-WN zijn we eigenaar van onze gaven en talenten die we van God ontvangen hebben. Dit eigenaarschap mag ons prikkelen onze gaven en talenten met plezier in te zetten en te ontwikkelen. Samen willen we hierdoor uiteindelijk met elkaar het beste bereiken voor de kinderen. Dit omvat ook het onderhoud van onze deskundigheid, ondermeer door relevante ontwikkelingen in onderwijs en maatschappij op de voet te volgen.

Ook onze kinderen leren we eigenaar te worden van hun kwaliteiten en het eigen leerproces.

## 6.2. Uitleg tabellen competentiescan

inschool		April Zorgprofiel				
<b>RAPPORTAGE CRITERIA</b> > Casus alle scholen > In percentages > Conclusie onderwerp > Conclusie domein		<b>RAPPORTAGE ALLE SCHOLEN</b>				
		Relatie	Ontwikkeling	Welbevinden	Veiligheid	Conclusie
leer- en ontwikkeling		5% / 14% / 81%	11% / 10% / 70%	5% / 10% / 85%	-% / -% / -%	5% / 11% / 59%
fysieke- en medische		21% / 18% / 61%	26% / 22% / 53%	10% / 21% / 69%	20% / 20% / 60%	19% / 20% / 61%
sociaal- emotioneel/ gedrag		14% / 21% / 65%	14% / 25% / 61%	9% / 21% / 70%	17% / 24% / 60%	14% / 23% / 64%
werkhouding		14% / 18% / 68%	12% / 20% / 59%	9% / 20% / 71%	-% / -% / -%	9% / 17% / 50%
thuisituatie		7% / 17% / 75%	8% / 23% / 69%	11% / 20% / 69%	2% / 7% / 90%	7% / 17% / 76%
		12% / 18% / 70%	14% / 24% / 62%	9% / 18% / 73%	8% / 10% / 42%	
		leer- en ontwikkeling	fysieke- en medische	sociaal- emotioneel/ gedrag	werkhouding	thuisituatie
Standaard vragen		4% / 44% / 52%	31% / 55% / 14%	21% / 44% / 34%	5% / 40% / 55%	5% / 35% / 56%

In de bovenste matrix van de tabel zijn de antwoorden weergegeven op de vraag: ‘Hoe goed beheerst u deze competenties? Geef uw inschatting.’

Horizontaal in de matrix zijn de competentie-gebieden weergegeven; verticaal de kenmerkende onderwijsbehoefte. In de cel links boven is af te lezen in hoeverre het team zich competent acht op het aangaan van relaties met leerlingen met specifieke onderwijsbehoefte op het gebied van leren en ontwikkeling.

Per cel is een serie van drie percentages weergegeven, bijvoorbeeld: 5%/14%/81%.

Het eerste percentage geeft het aantal scores weer op het item:

A. Ik voel mij onvoldoende of matig competent

Het tweede percentage geeft het aantal scores weer op het item:

B. Ik voel mij voldoende competent

Het derde percentage geeft het aantal scores weer op het item:

C. Ik voel mij goed of uitstekend competent.

De kleur van het vlak wordt bepaald door het antwoord dat door de meeste respondenten gegeven werd:

C (■ groen), B (■ geel), A (■ rood).

In de onderste balk is het antwoord weergegeven op de vraag: 'Kunnen wij als team voor deze leerling een passend aanbod verzorgen?'

Per onderwijsbehoefte zijn drie scores weergegeven, bijvoorbeeld: 4%/44%/52%.

Het eerste percentage geeft het aantal scores weer op het antwoord:

A. wij zijn instaat een passend aanbod te ontwikkelen.

Het tweede percentage geeft het aantal scores weer op het antwoord:

B. wij willen een passend aanbod ontwikkelen, maar hebben daarbij ondersteuning en/of professionalisering nodig.

Het derde percentage geeft het aantal scores weer op het antwoord:

C. nee, wij verwijzen door naar een andere school.

De kleur van het vlak wordt bepaald door het hoogst scorende antwoord: A (■ groen), B (■ geel), C (■ rood).

## 6.3. Toelichting onderwijsbehoeften

Leren en ontwikkeling & Relatie	Om te kunnen leren en ontwikkelen, is het voor een kind belangrijk dat het in hoge mate betrokken en verbonden is met de leerkracht en medeleerlingen. Indien een relatie ontbreekt, kan de school geen passend onderwijs organiseren.
Fysiek en medisch & Welbevinden	Voor kinderen met een fysiek en/of medische diagnose is het van groot belang dat zij zich vrij, sociaal-emotioneel, veilig en plezierig voelen in de schoolomgeving. Onbehagen zorgt voor een bedreigd gevoel in leer- en ontwikkelingstaken. Bij een gebrek aan welbevinden, kan de school geen passend onderwijs organiseren.
Sociaal-emotioneel & Ontwikkeling	Voor een kind met sociaal-emotionele behoeften, is het van belang dat het voortgang maakt in leer- en ontwikkelingstaken. De mate waarin de school haar begeleiding kan afstemmen op verschillen in ontwikkeling van haar leerlingen, bepaalt de zorgbreedte van de school.
Werkhouding & Veiligheid	Hierbij gaat het om de mate van fysieke (niet emotionele) veiligheid van alle leerlingen en de leerkracht. Deze kan bijvoorbeeld in het geding komen als gevolg van agressie.

## 6.4. Lijst met competenties

Deze lijst met competenties is gebruikt in de vraagstelling rond de casussen; ze definiëren de categorieën relatie, ontwikkeling, welbevinden en veiligheid.

### 6.4.1. Leren en ontwikkeling

R	<ol style="list-style-type: none"> <li>1. Met kinderen op een coachende wijze gesprekken voeren, gericht op het zelf bedenken van oplossingen in het omgaan met een beperking.</li> <li>2. Voorkomen dat kinderen met leerachterstand te geïsoleerd raken in de klas, bijvoorbeeld door hen bij samenwerkingsopdrachten een zinvolle (alternatieve) bijdrage te laten leveren.</li> <li>3. Een appèl kunnen doen op talenten die in het gebruikelijke basisaanbod te weinig benut worden.</li> <li>4. Kinderen leren om oog te hebben voor elkaars kwaliteiten en dit bespreekbaar maken.</li> <li>5. Moeilijkheden benaderen vanuit mogelijkheden en kansen, door uit te gaan van wat een kind al wel kan en nodig heeft om bepaalde doelen te bereiken.</li> <li>6. Waarderen waar kinderen sterk in zijn en hen daarin uitdagen.</li> <li>7. Positieve verwachtingen uitspreken en positieve aspecten kunnen benoemen en benutten.</li> </ol>
O	<ol style="list-style-type: none"> <li>8. Kennis op het gebied van (ernstige) leerproblematiek, zodat effectieve instructie en begeleiding geboden kan worden.</li> <li>9. Het reguliere onderwijsaanbod indikken, aanpassen en aanvullen met verdiepende en uitdagende leerinhouden en andere leerstrategieën.</li> <li>10. Een ontwikkelperspectief (eigen leerlijn met tussendoelen) kunnen opstellen</li> </ol>

	<p>in overleg met kind, ouders en begeleiders.</p> <ol style="list-style-type: none"> <li>11. De ontwikkeling van de ontluikende geletterdheid en gecijferdheid nauwkeurig volgen en begeleiden.</li> <li>12. Klassenmanagement zo organiseren dat bepaalde kinderen een instructie op eigen niveau krijgen en kunnen werken met eigen opdrachten passend bij hun leerlijn.</li> <li>13. In relatie tot de tussendoelen effectieve werkvormen organiseren die passen bij het thema.</li> <li>14. Formuleren van inhoudelijke doelen in de zone van naaste ontwikkeling voor kinderen die iets extra's of anders nodig hebben.</li> <li>15. Voor kinderen die iets extra's of anders nodig hebben, passende activiteiten en werkvormen inbedden in het groepsaanbod.</li> <li>16. Vertrouwd zijn met de opbouw en inhoud van de leerlijnen. Op basis daarvan een passend onderwijsaanbod kunnen organiseren, zodat kinderen aan onderliggende vaardigheden kunnen werken.</li> <li>17. Haalbare uitdagingen kunnen bieden om succeservaringen te laten opdoen. Daarbij ook toewerken naar toerusting voor het groepsaanbod.</li> </ol>
<p><b>W</b></p>	<ol style="list-style-type: none"> <li>18. Ook voor kinderen die moeite hebben met leren, succeservaringen organiseren en deze met hen zichtbaar maken.</li> <li>19. Samenwerkingsopdrachten en sociale interactie regisseren waarbij kinderen een eigen inbreng kunnen hebben, elkaar waarderen en van en met elkaar leren.</li> <li>20. Stimuleren, waarderen en ontwikkelen van eigen keuzes, initiatief en eigen verantwoordelijkheid van kinderen.</li> <li>21. Op een geduldige, positieve manier kinderen benaderen, vanuit hoge maar ook reële verwachtingen afgestemd op het ontwikkelingsperspectief van het kind.</li> <li>22. Met de ouders op een open manier bespreken van hun zorgen en ideeën, op zoek naar mogelijkheden om samen te werken in de begeleiding van het kind.</li> <li>23. Eigen keuzes, initiatief en verantwoordelijkheid stimuleren, benoemen, waarderen en belonen.</li> <li>24. Kinderen leren te reflecteren op hun gevoelens en ondersteunen bij het opbouwen van een reëel positief zelfbeeld.</li> </ol>

## 6.4.2. Fysiek en medisch

R	<ol style="list-style-type: none"> <li>1. Activiteiten en spelletjes organiseren waarin alle kinderen, ook kinderen met een verstandelijke beperking, mee kunnen doen.</li> <li>2. Kinderen coachen in de interactie met een doof groepsgenootje, o.a. door het introduceren en samen leren van gebarentaal en picto's.</li> <li>3. Een groepsklimaat kunnen creëren waarin kinderen met een (beperking of) medisch probleem gestimuleerd worden zelf uit te leggen wat het probleem inhoudt en hoe je daar het beste mee kunt omgaan.</li> <li>4. Een groepsklimaat kunnen creëren, waarin kinderen leren elkaar te accepteren en waarderen om hoe iemand is in plaats van hoe iemand eruit ziet en wat iemand heeft.</li> <li>5. Vanuit deze basis kinderen leren elkaar op ongewenst gedrag aan te spreken, zonder daarbij elkaar als persoon af te wijzen.</li> </ol>
O	<ol style="list-style-type: none"> <li>6. Klassenmanagement zo organiseren dat bepaalde kinderen een instructie op eigen niveau krijgen en rustig kunnen werken met eigen opdrachten passend bij hun leerlijn.</li> <li>7. Aangepaste materialen en technieken zo normaal mogelijk in het leerprogramma plaatsen.</li> <li>8. Daarbij in samenwerking met een gespecialiseerde ambulante begeleider reflecteren op de effectiviteit van de eigen aanpak.</li> <li>9. Een overzichtelijk, gestructureerd onderwijsleerklimaat kunnen realiseren met een goede balans tussen inspanning en ontspanning.</li> <li>10. Vanuit een goed zicht op leerlijnen, activiteiten op maat kunnen aanbieden, zodat ook kinderen met een verstandelijke handicap zich optimaal kunnen ontwikkelen.</li> </ol>
W	<ol style="list-style-type: none"> <li>11. Creëren van een positief groepsklimaat door het bespreken van de sfeer in de groep en de omgang met elkaar.</li> <li>12. Op een open, constructieve manier met ouders samenwerken om de aanpak en begeleiding van kinderen thuis en op school op elkaar af te stemmen.</li> </ol>
V	<ol style="list-style-type: none"> <li>13. Introduceren en consequent hanteren van concrete, functionele signalen, waardoor kinderen op een zelfstandige en veilige manier kunnen spelen en werken.</li> <li>14. Weten hoe te handelen wanneer kinderen een 'aanval' hebben en anderen mogelijk in paniek raken.</li> <li>15. Op een open manier en met regelmaat met kinderen bespreken wat zij nodig hebben om zich op hun gemak te voelen op school.</li> <li>16. Op een positieve, consequente manier situaties overzichtelijk en inzichtelijk voor kinderen kunnen maken.</li> </ol>

## 6.4.3. Sociaal emotioneel en gedrag

R	<ol style="list-style-type: none"> <li>1. Op grond van observatie aansluiting kunnen maken bij de belevingswereld van kinderen die moeite hebben met het maken van contact.</li> <li>2. Samen met een kind concrete sociale vaardigheden kunnen bepalen, die het kind met steun van de leerkracht gaat oefenen.</li> <li>3. Effectieve, niet (ver)oordelende feedback geven, zodat de leerling leert te reflecteren op de gewenste en ongewenste effecten van zijn gedrag op anderen.</li> <li>4. Onvoorwaardelijk accepteren door in doen en laten te laten blijken dat de leerling gezien is, gewaardeerd wordt en welkom is.</li> </ol>
O	<ol style="list-style-type: none"> <li>5. Het inrichten en organiseren van een onderwijsleeromgeving met veel voorspelbaarheid en routines, ondersteund door picto's .</li> <li>6. Realiseren van een prikkelarme omgeving met veel structuur voor bepaalde kinderen.</li> <li>7. Samen met een leerling leerdoelen in concrete taal formuleren en evalueren door ze zoveel mogelijk toe te schrijven aan de eigen inbreng.</li> <li>8. Haalbare sociaal - emotionele vaardigheden in de zone van naaste ontwikkelingen als korte termijn doelen kunnen formuleren en concretiseren.</li> <li>9. Organiseren van samenwerkingsopdrachten waarbij een ieders talenten benut en gewaardeerd worden.</li> </ol>
W	<ol style="list-style-type: none"> <li>10. Initiatief nemen om tijdig hulp in te roepen van externe deskundigen om de beste aanpak voor een kind te realiseren voor zowel op school als in het gezin.</li> <li>11. Met ouders samenwerken om het kind het gevoel te geven dat leerkracht en ouders op één lijn zitten als betrouwbare volwassenen.</li> <li>12. Accepteren van de leerling, waarbij onderscheid gemaakt wordt tussen de persoon en het gedrag in wat wel of niet acceptabel is.</li> <li>13. Initiatief, sociale betrokkenheid en reflectie concreet benoemen en waarderen.</li> </ol>
V	<ol style="list-style-type: none"> <li>14. Met een kind routine ontwikkelen voor bedreigende situaties, waarbij het kind zoveel mogelijk zelf de regie kan houden.</li> <li>15. Kunnen confronteren en grenzen aangeven.</li> <li>16. Situaties overzichtelijk en inzichtelijk voor kinderen kunnen maken en op een rustige, besliste wijze kunnen handelen bij onveilige en/of onverwachte situaties.</li> </ol>



## 6.4.4. Werkhouding

R	<ol style="list-style-type: none"> <li>1. Kunnen omgaan met de behoeften van (hyper)actieve kinderen en hun energie positief kunnen inzetten.</li> <li>2. Weerstand kunnen accepteren en ombuigen naar positieve energie en gezamenlijke verantwoordelijkheid.</li> <li>3. Hoge verwachtingen hebben ten aanzien van de werkhouding waarderen wat de leerling daarmee bereikt.</li> <li>4. Feedback geven waarbij succeservaringen benadrukt en toegeschreven worden aan eigen inzet, vaardigheden en prestaties.</li> </ol>
O	<ol style="list-style-type: none"> <li>5. Structurerende, ondersteunende begeleiding gericht op het voorkómen van moeilijkheden in plaats van corrigerende begeleiding achteraf.</li> <li>6. Functionele kennis van leerprocessen om leerlingen te begeleiden, gericht op het vergroten van hun betrokkenheid en zelfsturing bij het leerproces.</li> <li>7. Leerstof voor leerlingen hanteerbaar en betekenisvol kunnen maken.</li> <li>8. De betrokkenheid en het leerrendement van de leerlingen kunnen vergroten door het gebruik van relevante motivatie-theorieën.</li> <li>9. Concrete, inhoudelijke doelen met de leerling kunnen formuleren op het gebied van leren en werkhouding en deze kunnen realiseren met uitnodigende werkvormen en materialen Succeservaringen creëren door haalbare doelen te stellen. Daarbij zorgen dat de lat geleidelijk hoger komt te liggen.</li> </ol>
W	<ol style="list-style-type: none"> <li>10. Momenten van rust en stilte organiseren voor en met de leerling, zonder de leerling te isoleren van de groep.</li> <li>11. De sociale en persoonlijke talenten van de leerling kunnen inzetten bij de (samenwerkings)opdrachten.</li> <li>12. Leerprocessen kunnen organiseren waarbij willen en kiezen centraal staan i.p.v. moeten.</li> <li>13. Constructief kunnen samenwerken met de ouders met als doel een betere werkhouding en plezier in het leren.</li> <li>14. Autonomie stimuleren door selectieve reacties op zelfstandig en verantwoordelijk gedrag.</li> <li>15. Samenwerken met de ouders met als doel de zelfstandigheid en het zelfvertrouwen van de leerling te vergroten.</li> </ol>

## 6.4.5. Thuisituatie

R	<ol style="list-style-type: none"> <li>1. Verantwoordelijkheid en vertrouwen geven in (sociale) taken in de groep, die aansprekend zijn voor de leerling <u>en</u> de groepsgenoten.</li> <li>2. Ouders confronteren met de ongewenste effecten van de huidige aanpak op het leergedrag van de leerling en de samenwerking opnieuw starten.</li> <li>3. Negatief aandachtvragend gedrag kunnen ombuigen naar gewenst aandachtvragend gedrag door bedoelingen en effecten te benoemen en herkaderen.</li> <li>4. Ouders ondersteunen bij het "loslaten van hun kind waar het kan" en "structureren waar het nodig is".</li> </ol>
O	<ol style="list-style-type: none"> <li>5. Structureren, ondersteunen en uitbouwen van de werkplanning van de leerling op basis van hoge verwachtingen en concrete doelen</li> <li>6. Samen met de leerling een plan van aanpak maken, waarbij de verantwoordelijkheid van de leerling toeneemt.</li> <li>7. Stimuleren van initiatief en verantwoordelijkheid door positieve feedback.</li> <li>8. <i>Betrokkenheid vergroten door het bieden van aansprekende inhoud, keuzevrijheden en mogelijkheid tot samenwerken. Dit kunnen organiseren binnen overzichtelijke leersituaties</i></li> <li>9. Leeromgeving creëren waarin kinderen hun zelfvertrouwen kunnen ontwikkelen door positieve feedback op hun activiteiten.</li> </ol>
W	<ol style="list-style-type: none"> <li>10. Constructief samenwerken met ouders vanuit het gezamenlijke belang van het kind door zowel ondersteunend als grenzenstellend te zijn.</li> <li>11. Zelfvertrouwen van kinderen ontwikkelen en verstevigen door vertrouwen te tonen in hun mogelijkheden</li> <li>12. Confronteren zonder moraliseren door te benoemen, te luisteren en inzichten te delen.</li> <li>13. Kind onvoorwaardelijk accepteren, waarderen en helpen aandacht te verwerven door positief gedrag consequent te belonen.</li> <li>14. Ouders ondersteunen bij het bieden van vaste patronen en leefregels.</li> <li>15. Laten ervaren dat alle kinderen ertoe doen en erbij horen door hun 'eigen'aardigheden te waarderen en te benutten.</li> </ol>
V	<ol style="list-style-type: none"> <li>16. Een veilig pedagogisch klimaat kunnen creëren waar kinderen leren voor zichzelf en elkaar te zorgen.</li> </ol>